

Communauté de Communes Castillon-Pujols



Présentation et organisation



Destiné aux nouveaux élu.e.s du territoire de Castillon-Pujols issu.e.s des élections de 2020, ce guide a été préparé en vue de fournir les premiers repères essentiels sur le mandat intercommunal.

Ce document vise à faciliter l'appropriation rapide de l'action intercommunale et de son fonctionnement. C'est une façon d'accompagner les 400 élu.e.s des 31 communes qui s'engagent dans la vie publique communale et intercommunale.

Bonne lecture à toutes et tous.

Le Président
Gérard CÉSAR

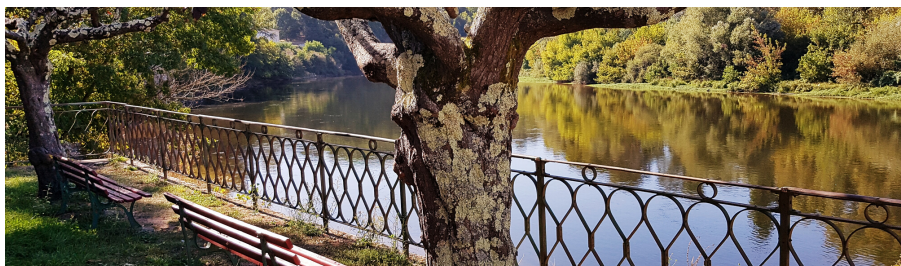

Communauté de Communes Castillon Pujols



Créée le 1er janvier 2003, la Communauté de Communes regroupe aujourd'hui 31 communes pour 20 000 habitants.

Traversée par la rivière Dordogne, la CDC est située à une vingtaine de kilomètres de Libourne, entre Bordeaux et Bergerac. Son siège se trouve à Castillon-la-Bataille et ses services sont répartis sur le territoire, au plus près des habitants.

Elle est présidée par Gérard César et 10 vice-président.e.s. Avec 46 conseiller.e.s titulaires et 48 agents permanents, ses domaines de compétences très variés permettent de porter des actions et services structurants pour ses habitants.



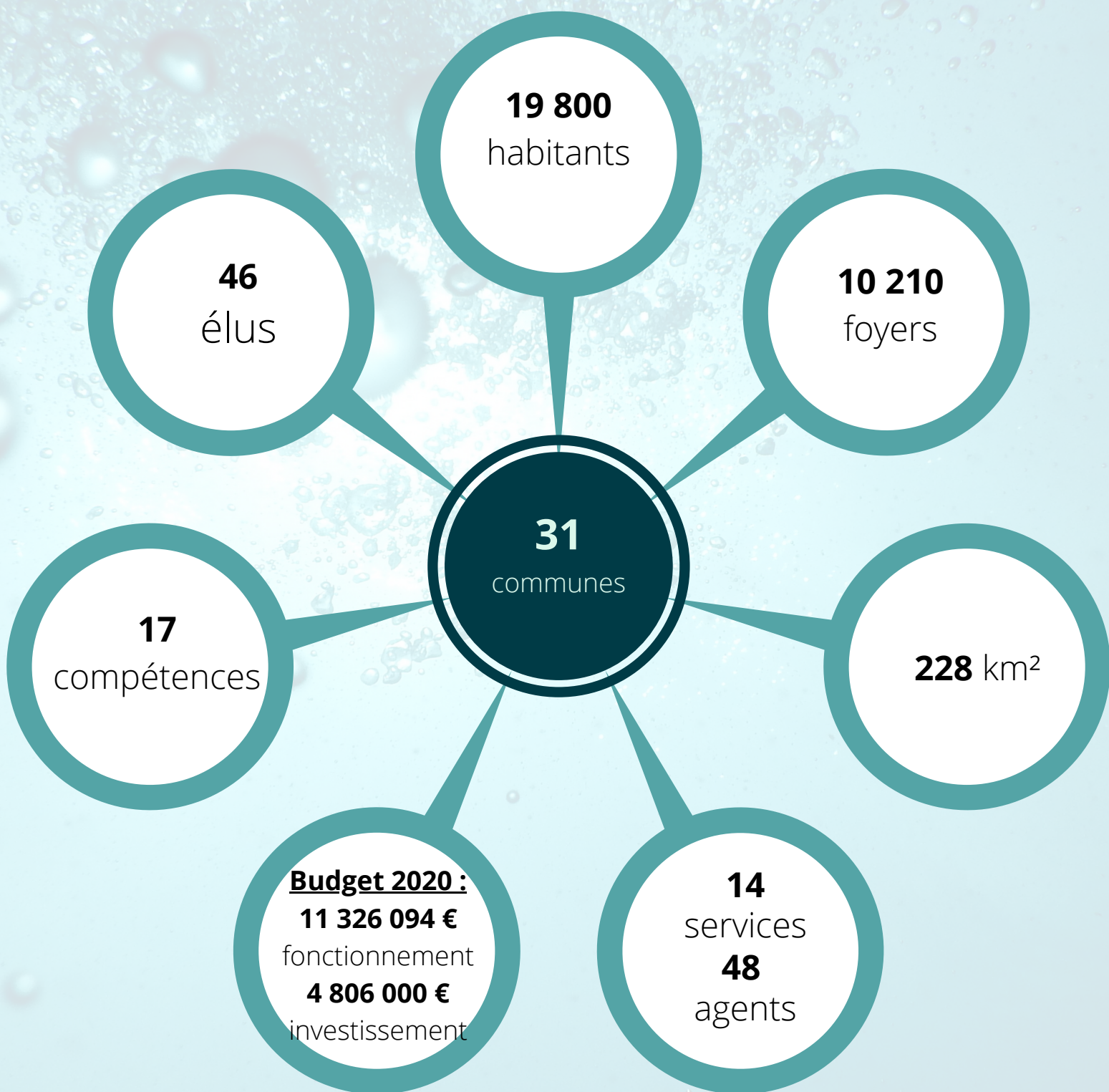

Démographie



+ 0,4% de croissance de la population en 5 ans



2 948 familles avec enfants

2 274 de 75 ans et +

3 533 de 60 à 75 ans

19 800 habitants

30% + de 60 ans

18% de 0 à 14 ans

13% de 15-29 ans

39% de 30 à 60 ans

573 enfants de 0-3 ans

2 884 enfants de 4 à 14 ans

Economie-emploi



6 167 emplois sur la CDC

- **75%** d'actifs
- **13%** de chômage
- **+ 60%** de ménage non imposables
- **2 773** entreprises
- dont **2 260** unipersonnels
- **208** créations d'entreprises en 2019

Vie locale



100% du territoire fibré en 2024 (11 000 foyers)



115 commerces de proximité

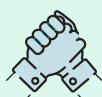

904 associations



20% part de la population ayant une licence sportive

Axes structurants : ligne TER, rivière Dordogne...

Habitat



- **70%** de propriétaires occupants
- **+ 6%** : évolution du nombre de résidences principales en 7 ans
- **6%** : résidences secondaires
- **12%** de logement vacants
- **86%** de maisons
- **14%** d'appartements
- **45%** de maisons de + de 5 pièces ↔ **1.98** : taille moyenne des ménages

Le Conseil Communautaire

La CDC est administrée par un conseil communautaire composé de :

46 membres représentant les 31 communes, dont un président **10 vice-présidents.e.s** :

Pour rappel : Mandature 2014-2020

- **Gérard CÉSAR** : Président
- **Daniel AMBLEVERT** : Vice-président Berges de la Dordogne et handicap
- **Jacques BREILLAT** : Vice-président CISPD, Actions sociales, infrastructures jeunesse
- **Jean-Claude DELGUEL** : Vice-président Finances
- **Jean-Claude DELONGEAS** : Vice-président ZAE Saint-Magne-de-Castillon
- **François FALGUEYRET** : Vice-président ZAC Lyssandre
- **Dany LE NAOUR** : Vice-présidente Petite enfance-enfance
- **Claude NOMPEIX** : Vice-président Patrimoine communautaire
- **Patrice PAULETTO** : Vice-président Culture, Gironde Numérique
- **Liliane POIVERT** : Vice-présidente Habiat
- **Marie-Emilie SALLETTE** : Vice-présidente Service aux personnes âgées

Organisme exécutif, décisionnel et délibérant / 8 réunions par an

propose et échange | avant décisions

Le Bureau Communautaire

- Instance de travail interne qui :
 - définit les orientations stratégiques de la collectivité
 - étudie les propositions des commissions de travail
 - prépare les conseils communautaires
- **32 membres** dont le président, les maires de la CDC, les vices-président.e.s
- réunions mensuelles

Les services

48 agents et 14 services

- Développement économique
- Développement touristique
- Urbanisme
- Habitat
- Environnement
- Petite enfance
- Enfance
- Jeunesse
- CISPD
- MSAP
- Culture
- Administratif/comptabilité
- Ressources humaines
- Communication

Proposent

Les commissions

- Composées d'élu.e.s communautaires et communaux et de personnels de la CDC,
 - Animées par les vice-président.e.s.
- Elle permettent un travail commun sur les projets communautaires qui seront proposés aux membres du bureau.

Proposent

Répartition des 46 conseillers communautaires par commune (2020-2026)



Commune	Nom	Prénom	Commune	Nom	Prénom
Bossugan	QUEBEC	Pascale	Lugaigac	DELFAUT	Jean-Claude
Branne	FAURE	Marie-Christine	Merignas	CIRA	Gilles
	NICOINE	Eric	Mouliets et Villemartin	COUTAREL	Patrick
MAUGEY	Serge	MOMBOUCHER		Ghislaine	
Cabara	BLANC	Thierry	Naujan et Postiac	RAYNAUD	François
Castillon la Bataille	BREILLAT	Jacques	Pessac sur Dordogne	DUDON	Bernard
	LAFAGE	Sylvie	Pujols	CONDOT	Delphine
	DUCOUSSO	Jean-Claude	Rauzan	CESAR	Gérard
	JOST	Florence		MARTEL	Christine
	BRIMALDI	Philippe		VILLIER	Christophe
	JOUANNO	Christine	Ruch	VIANDON	Raymond
ESCALIER	Fernand	Saint Aubin de Branne	LABRO	Pascal	
Civrac sur Dordogne	ANGELY	Jacques	Sainte Colombe	THIBEAU	Daniel
Coubeyrac	GEROMIN	Michel	Sainte Florence	AMBLEVERT	David
Doulezon	BOURDIER	Christian	Saint Jean de Blaignac	GAUTHIER	Bernard
Flaujagues	DUVAL	Viviane	Saint Magne de Castillon	DELONGEAS	Jean-Claude
Gensac	PAULETTO	Patrice		CHANTEGREL	Geneviève
	PAQUIER	Didier		FAURE	Charles
Grézillac	NOMPEIX	Claude		VARLIETTE	Joëlle
Guillac	FROMENTIER	Jacky	Saint Michel de Montaigne	De MIRAS	Gérard
Juillac	LAMOUREUX	Bernard	Saint Pey de Castets	POIVERT	Liliane
Jugazan	FALGUEYRET	François	Sainte Radegonde	HARDY	Robert
Les Salles de Castillon	LAVIGNAC	Marie-Claude	Saint Vincent de Pertignas	GAUTHIER	Pierre

The background of the page is a close-up photograph of water bubbles on a teal-colored surface. The bubbles vary in size and are scattered across the frame, creating a textured, shimmering effect. The teal color is a muted, slightly greenish-blue.

organigramme en annexe

Les compétences obligatoires

1- Aménagement de l'espace

- Schéma de cohérence territoriale
- Document d'urbanisme

2- Développement économique

- Zone d'activité industrielle, commerciale, tertiaire, artisanale et touristique,
- Politique locale du commerce et soutien aux activités commerciales
- Promotion du tourisme.

3- Gestion des milieux aquatiques et prévention des inondations

4- Création, aménagement, entretien et gestion des aires d'accueil des gens du voyage

5- Collecte et traitement des déchets des ménages et déchets assimilés

Les compétences supplémentaires

1-Petite enfance/enfance/jeunesse

2- Politique du logement et du cadre de vie

3- Action sociale d'intérêt communautaires :

- Personnes âgées et/ou situation de handicap
- Aides à domicile et portage de repas.

4 - Gestion de la Maison de services au public

5- Politique de la ville

6- Protection et mise en valeur de l'environnement

7- Équipements culturels et sportifs d'intérêt communautaire

DEVELOPPEMENT ÉCONOMIQUE

- **Création d'une zone d'Activités Economiques à Saint-Magne-de-Castillon**
 - 91 000 m² de terrain constructible
 - 12 entreprises, dont 6 hors CDC
- **Projet ZAC de Lyssandre à Grézillac**
 - 60 000m² constructibles
- **TECAP (club d'entreprises) : + de 60 adhérents, création d'un co-working , animations collectives, réunions thématiques ...**
- **Un service pour accompagner les entreprises**
- **Des aides directes (50 000€/an)**
 - Aide à la location
 - Aide à l'acquisition de matériel productif
 - Aide à l'investissement

DEVELOPPEMENT TOURISTIQUE

- **Conseil d'exploitation**
 - Composé de 10 élus.e.s communautaires, 9 socioprofessionnel.le.s et 2 membres consultatifs
 - Organe consultatif sur la politique touristique
- **Offices de tourisme**
 - 4 bureaux d'accueil : Branne, Castillon-la-Bataille, Gensac et Rauzan
 - 14 000 visiteurs/an
 - 100 partenaires adhérents
- **Taxe de séjour** 50 000€ de recettes
- **Projets**
 - chemins de randonnées
 - centre Michel-de-Montaigne

URBANISME

Depuis le 1er janvier 2018 de nombreuses révisions et modifications des Plan locaux d'urbanisme et cartes communales ont été initiées :

- **1 création de PLU** (Branne)
- **5 révisions/modifications approuvées** (Grézillac, Naujan-et-Postiac, Ste-Florence, St-Aubin-de-Branne, Jugazan),
- **6 révisions/modifications en cours** (Mouliets-et-Villemartin, St-Jean-de-Blaignac, Pessac-sur-Dordogne, Doulezon, St-Magne-de-Castillon, Lugaïnac)
- **3 déclarations de projets** (2 à Rauzan et 1 à St-Pey-de-Castets).

En projet à court terme : Lancement d'une réflexion sur la réalisation d'un PLUI.

HABITAT

Engagée pour l'amélioration de l'habitat depuis 2005, avec l'**O**opération **P**rogrammée d'**A**mélioration de l'**H**abitat.

Chiffres clés de l'OPAH 2017-2022

A ce jour :

- **185** logements réhabilités
- **50** réhabilitations de logements insalubres ou très dégradés
- **151** dossiers d'économie d'énergie
- **357** personnes au confort amélioré
- **34** dossiers de maintien à domicile
- **6 593 266 €** de travaux engagés
- **3 929 584 €** de subventions et prêts accordés

ENVIRONNEMENT

Restauration des berges de la Dordogne

- 42 km linéaires entre Pessac sur Dordogne et Grézillac
- 4 tranches de travaux de restauration végétale
- 2 opérations spécifiques sur l'île de Guilhem de 2 tranches d'entretien
- 500 000€ de travaux réalisés financés à 80% (Agence de l'Eau, Département et Région)

Restauration de 9 quais et cales

- Travaux confiés à l'Association d'insertion et de qualification professionnelle "Isle et Dronne"
- 2 tranches de travaux de 144 059€

Pessac-sur-Dordogne, Flaujagues, Castillon-la-Bataille, Civrac-sur-Dordogne, Sainte-Florence, Saint-Jean-de-Blaignac, Cabara, Branne, Grézillac

GEMAPI

La compétence « Gestion des milieux aquatiques et prévention des inondations », GEMAPI, est une compétence exclusive et obligatoire, confiée à la CDC depuis le 1er janvier 2018.

- **La gestion des milieux aquatiques** est confiée à 2 syndicats intercommunaux de bassins versants chargés de la gestion des cours d'eau :
 - **SMER-E2M** (Syndicat Mixte Eaux et Rivières de l'Entre Deux mers) sur la rive gauche de la rivière Dordogne
 - **SYER** (SYndicat Eaux et Rivières) sur la rive droite.
- La compétence **Prévention des Inondations** fait l'objet d'une convention avec le PETR du Grand Libournais, chargé de réaliser les études pré-opérationnelles utiles à la préparation des travaux dont la finalité concourt à la gestion de la prévention des inondations (digues).

PETITE ENFANCE- ENFANCE-JEUNESSE

Le Pôle Petite Enfance regroupe :

- Relais Assistantes Maternelles : 85 assistantes maternelles
- Multi accueil : 40 places
- Lieu d'Accueil Enfants Parents itinérant : + de 800 passages d'enfants et 700 adultes.

Les Accueils de Loisirs sans Hébergement :

- Castillon-la-Bataille : 120 places, 314 enfants inscrits
- Rauzan : 60 places , 184 enfants inscrits
- Brannais (Grézillac et Guillac) : 70 places, 215 enfants inscrits.

L'Accueil Jeunes

- ouvert aux jeunes de 11 à 17 ans
- environ 350 jeunes accueillis les mercredis, samedis, vendredis et vacances scolaires

Dispositifs pour les jeunes :

- BAFA, BAFD avec tarifs préférentiels
- DestinAction, soutien pédagogique et financier pour un voyage en autonomie.



MAISON DE SERVICES AU PUBLIC

Lieu d'accueil unique au service du territoire:

- Accueil, information, orientation
- Facilitation administrative et numérique
- 3 ordinateurs à disposition, aide aux démarches en ligne
- 37 partenaires liés à l'emploi, la formation, l'accès aux droits, l'énergie, la santé, le social,...

Sont organisés tout au long de l'année:

- Des ateliers numériques
- Des actions collectives en lien avec le Département
- La semaine Portes Ouvertes
- La semaine Séniors



2020 en route vers un nouveau label...

9 partenaires nationaux : La Poste, Pôle emploi, Cnaf, Cnam, Cnav, MSA, ministères de l'Intérieur et de la Justice, Direction Générale des Finances Publiques, en présentiel ou en visioconférence.



ACTIONS SOCIALES ET CITOYENNES

- Opération **Journées Citoyennes**
- **Chantier éducatif** dans les communes
- Charte de **solidarité avec les aînés**
- Portage des **repas à domicile**
- Action **Prévention Santé Séniors**
- Partenariat **Contrat Local de Santé** du Grand Libournais.

En projet

- Création d'un **Centre Intercommunal d'Actions Sociales**
Réflexion sur le transport à la demande
 - Action en faveur des séniors
 - Prévention spécialisée

Conseil Intercommunal de Sécurité et de Prévention de la Délinquance (CISPD)

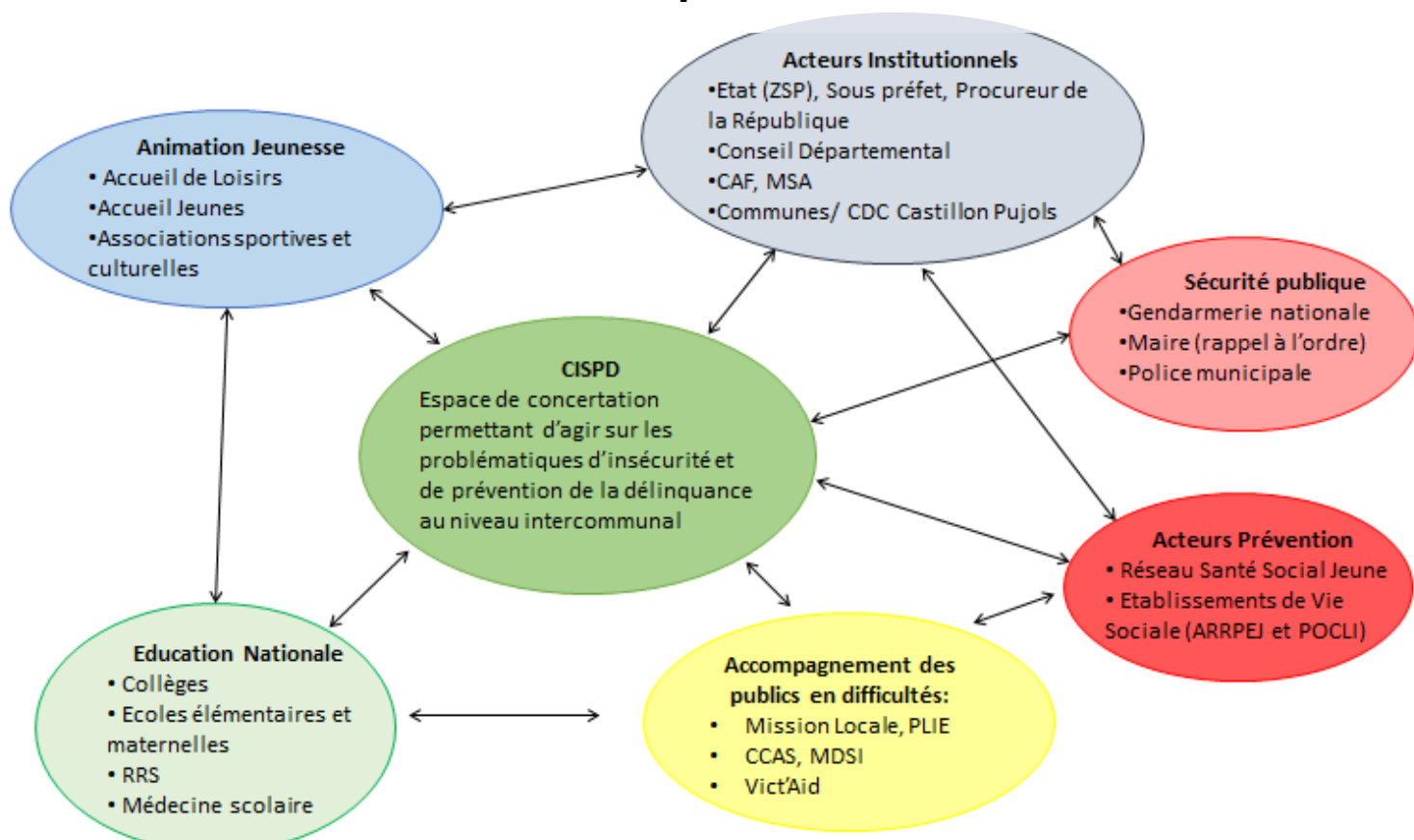

CULTURE

Le Réseau des médiathèques du Brannais

- + de 2300 lecteurs
- 1 médiathèque à Branne
- 1 médiathèque à Naujan-et-Postiac

Sont organisés tout au long de l'année :

- des rencontres avec des auteurs
- des spectacles pour tous
- des débats et conférences
- un travail en partenariat avec la médiathèque de Castillon-la-Bataille.

Soutien à l'Ecole de musique de Castillon-la-Bataille

Boîte à Musique

- + de 100 inscrits

Soutien aux projets culturels

- une aide de 20% maximum pour des projets culturels à caractère intercommunal
- près de 60 000€ de subventions versées en 6 ans.

PROJETS EN COURS

- Étude sur **centre d'interprétation autour de Michel de Montaigne**,
- Etude de faisabilité d'un **centre aquatique**,
- Construction d'un **ALSH Brannais** sur la commune de Branne,
- Création d'une **ZAC à Grézillac** : ZAC de Lyssandre
- Et de nombreux à venir dans la prochaine mandature...

INVESTISSEMENTS EQUIPEMENTS

Haut débit (Gironde Numérique)

- Déploiement de la fibre optique pour tous les foyers d'ici à 2024 (647 000€ à la charge de la CDC)

Ligne TER

- Rénovation de la ligne Sarlat-Bergerac-Libourne (409 000€ de participation de la CDC)

Constructions

- Pôle petite enfance en 2009 et extension en 2015
- ALSH Rauzan en 2011
- Construction de 2 Maisons de Santé Pluriprofessionnelles à Rauzan (2017) et Gensac (2020)
- Salle des arts martiaux en 2015
- Création de la ZAE de Saint-Magne-de-Castillon

Restaurations :

- Quais et cales, berges de la Dordogne (700 000€) en 2015
- Offices de tourisme de Rauzan (2019) et Castillon-la-Bataille (2016)
 - Accueil Jeunes

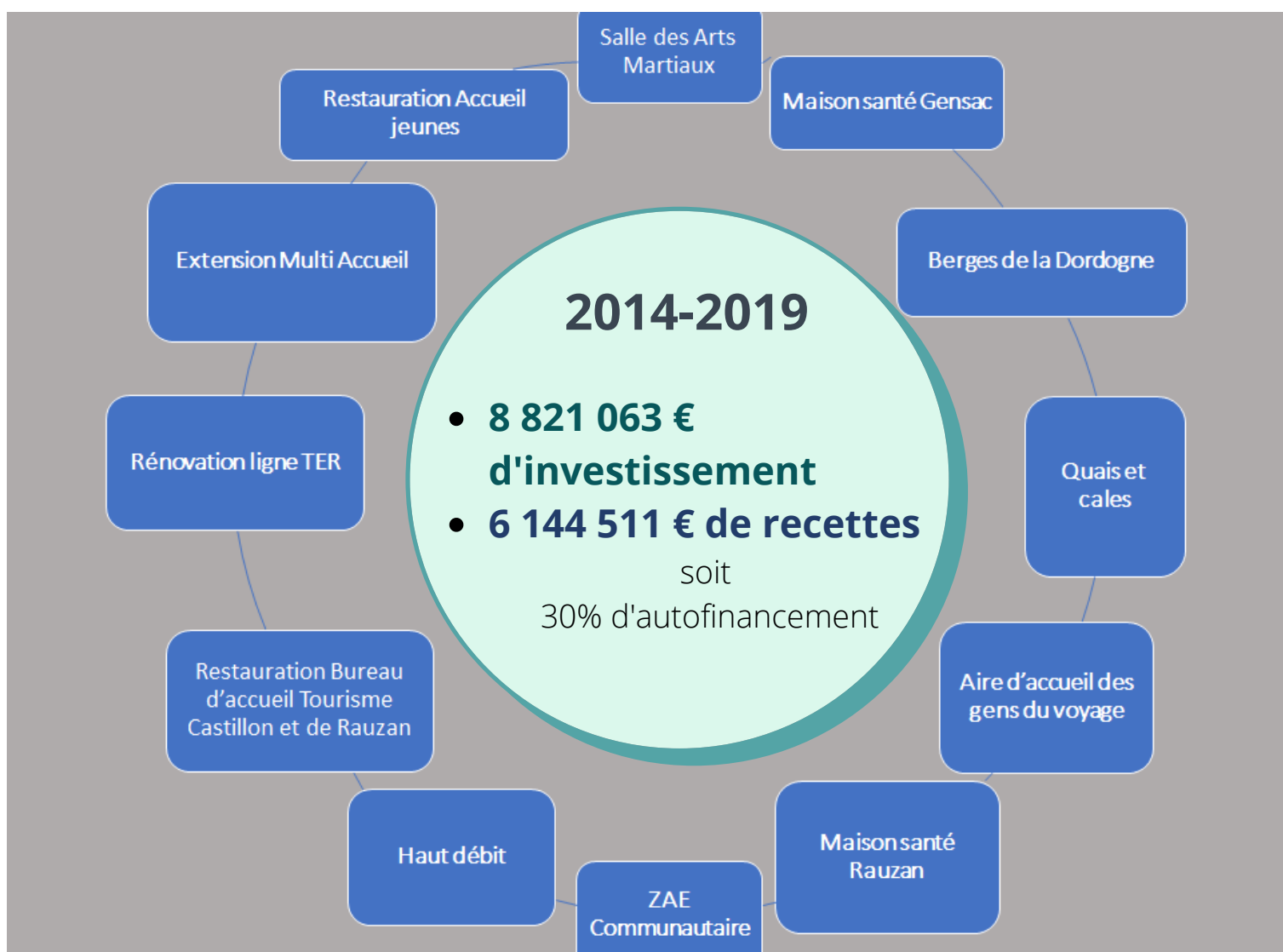

• Fonctionnement

Budget primitif 2020 : 10 797 533€

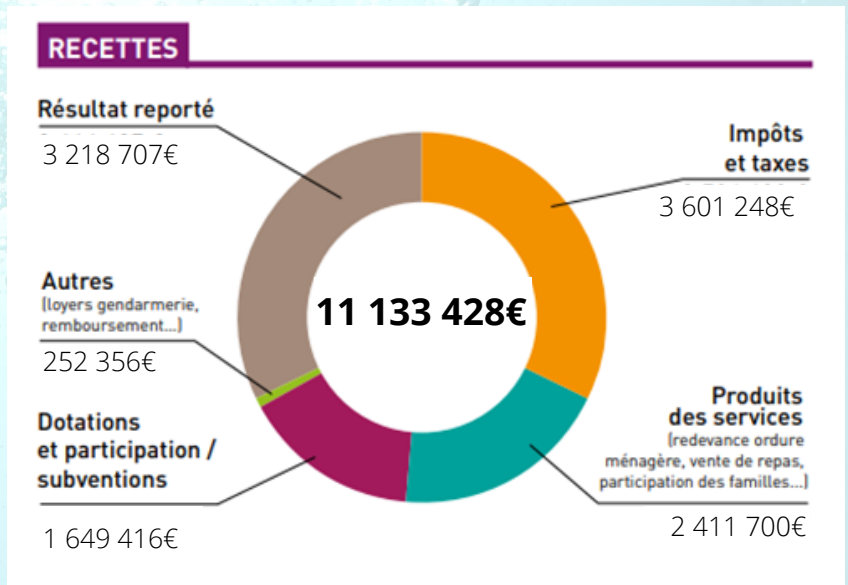
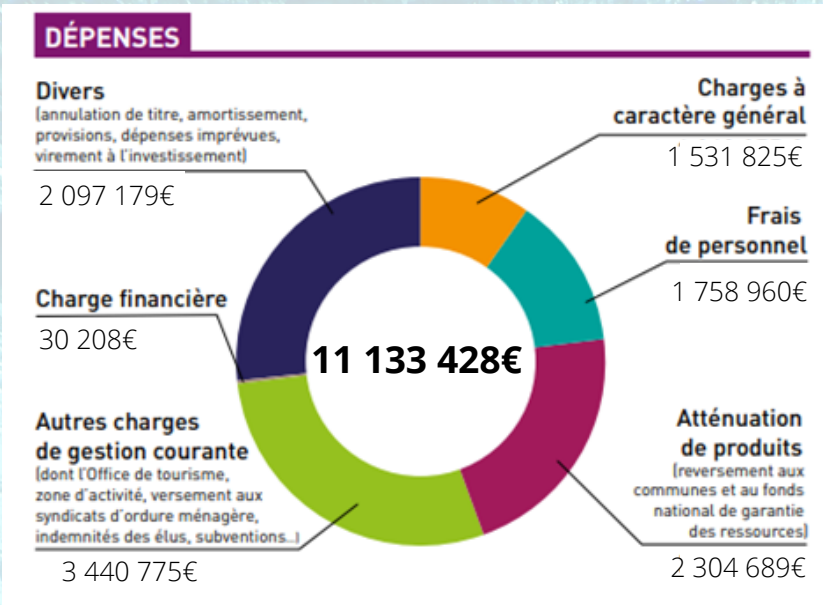

• Investissement

Budget primitif 2020 : 4 000 806€

- Gironde numérique
- Ligne TER
- ZAC de Lyssandre
- Documents d'urbanisme
- Maison de santé à Gensac
- Projet piscine...

Avec le concours financier de nos partenaires institutionnels :



Support papier



Bulletin
communautaire



Guide touristique



LAEP



Pôle Petite
enfance



MSAP

Support numérique



Site internet
www.castillonpujols.fr



Facebook :
facebook.com/msap_girondecastillonpujols/



facebook.com/pages/category/Community/LAEP-La-Ptite-Cabane



facebook.com/Point-Accueil-Jeunes-Castillon-Pujols

Autres



Repas communautaire/an



Repas du personnel/an



Voeux/an

L'équipe administrative

Directeur Général des Services

Samuel COUSTILLAS :

05.57.56.08.70

06.19.19.20.00.

s.coustillas@castillonpujols.fr

Secrétaire-comptable

Brigitte VERGNOLLES :

05.57.56.08.70.

secretariat@castillonpujols.fr

Responsable Économie et tourisme

Solène GONZALEZ :

05.57.56.08.72

06.23.49.36.05.

s.gonzalez@castillonpujols.fr

Coordinatrice MSAP

Emmanuelle GONZALEZ :

MSAP : 05.57.41.52.60

06.44.27.49.59.

e.gonzalez@castillonpujols.fr

Responsable Petite enfance-enfance-jeunesse- prévention-médiathèque

Céline GOMBEAU :

05.57.56.08.74 - 06.07.17.80.76.

c.gombeau@castillonpujols.fr

Responsable Ressources Humaines

Stéphanie LEFEBVRE :

05.57.56.08.73.

s.lefebvre@castillonpujols.fr